

安心・安全に
住み続けられる
コミュニティ
の形成

知ら咲か

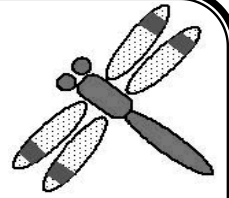

2013JULY No.2

(編集・発行) 白瀬川ブロック&「知らせましょ・咲かせましょ」事務局・広報 (住所) 宝塚市逆瀬台1丁目3

白瀬川沿いの8つのマンション住民有志が、全住民の安心・安全に住み続けられるコミュニティ形成を目標にして、「知らせましょ・咲かせましょ」という団体をつくりました。その広報紙「知ら咲か」を、原則毎月1回発行・発刊致します。

白瀬川ブロック 助け合いの輪

「知らせましょ・咲かせましょ」

二〇一三年度事業のお知らせ

「知ら・咲か」創刊号でお知らせしました国への助成金は残念ながら不採用となりました。

赤い羽根募金の配分金十万円は決定して入金されていますので申請時の事業計画を基に当面の課題に取り組みを開始します。白瀬川ブロックに居住の皆様にかかれましては事業へのご理解と会費面でのご支援を何卒よろしくお願いいたします。

当面の課題

*事務局の居場所(活動拠点)

現状は逆瀬川マンション・コミュニティルームを拠点として各マンション集会室での持ちまわり会合となっています。

*市有地に出来る予定のコンビニ

ニ「ファミリーマート」のイトインスペースの活用検討

市役所を仲介として事務室又は会議室として活用の可能性を打診中です。

*「知らせましょ・咲かせましょ」の活動資金の確保に向けて今期の会費入金目標三十万円(一口三、〇〇〇円)の募金活動を開始

会員の便宜上からも郵便局口座の開設が望ましいので早急に手続きを進めます。

事業計画

*家具転倒防止器具の設置

一括購入で安く仕入れ、取り付け希望の方で簡単な器具については助け合い担い手で設置、見積もり無料。

*大型ゴミ搬出

マンション毎では対応できない諸問題を(マンション単位に数十戸まとめるなど)解決する必要がありますので、当面はアンケートを実施して可能性を慎重に検討し、実現可能な先から着手します。

*空き室管理

年数回は気候の良い時期に窓を開放して風を入れる、窓ガラス・床の掃除などを想定しています。

*各マンション助け合いの輪及び未発足マンションとの連携活動

上記3つの事業以外で各マンションでは対応できない助け合いへの取り組み推進します。

以上の内容につきましては早急に役員会で検討してまいります。

八月までにはアンケートを実施、九月に検討準備、十一月第一期の実施、来春に第二期実施を目指します。

白瀬川両岸集合住宅協議会



災害学習会

～集合住宅での災害への備えを考える～

平成23年度・24年度で実施した、白瀬川両岸集合住宅協議会 見守り学習会を機に各マンションでは様々な見守り、支えあい活動が始まっています。

今回の学習会では、見守り学習会の中で出された「マンションでの災害への備えはどうしたら良いのか?」「災害時の安否確認の方法について知りたい」「8マンション合同で防災訓練をやりたい」といったご意見を受けて、マンション等の『集合住宅における防災活動』に焦点を当てて、先駆的に活動をされている活動者をお迎えしてお話をお伺いします。

初めて参加される方も、地域で仲間を増やしたい方にも参加できる内容です。皆様の参加をお待ちしています。

【日時】 7月14日(日) 10:00~12:00

【場所】 逆瀬川グリーンハイツ 集会室

【内容】 『集合住宅における 防災活動』

【講師】 加古川グリーンシティ防災会 代表 大西 しょうすけ 賞典さん

1986年にマンション設立と同時に管理組合内に防犯防災委員会を設立。震災後の1998年、加古川市からの呼びかけにより自主防災を組織化。

住民の緊急連絡先・既往症・治療中の病気などを記入した情報登録制度(安心カード)や、高齢や障害のため災害時に一声かけてほしい人の登録(ひと声かけて登録)、防災マップ作り、災害時に自分の特技や仕事を活かしたボランティア登録制度(お助け隊)、緊急時の水確保への防災井戸の設置、独自の災害図上訓練(DIG)など、「楽しく防災活動をやろう」というテーマでさまざまな取り組みを実施。自治会によるイベントも、住民同士の「繋がり」や防災を意識して実施している。2006年防災功労者 内閣総理大臣表彰を受賞。テレビなどでも紹介され全国から注目を浴びている。



【主催】 白瀬川両岸集合住宅協議会 助け合いの輪事務局

【共催】 宝塚市社会福祉協議会・逆瀬川地域包括支援センター

知らせましょ・咲かせましょ役員紹介②

今月は副会長の鬼頭さん、会計の安木さんを紹介致します。

副会長 鬼頭 勝

○ 逆瀬川グリーンハイツ自治会長

(2012. 5) 現在に至る

○ ゆずり葉コミュニティ役員

(2007. 5) 現在に至る

・ Rコミュニティ事務局書記委員

(2012. 4) 現在に至る

○ 白瀬川両岸集合住宅協議会役員

(2007. 5) 現在に至る

・ クリーンハイキング、歳末餅つき担当

き担当

○ 宝塚市第2地区自治会連合会地区理事

区理事

(2013. 4) 現在に至る

6年前にグリーンハイツの理事長拝命をきっかけに、地元の自治会活動に携わってきましたが、最近は8マンションの自治会や理事会における自治会活動に対する認識が変わり、それぞれが活発に活動しておられるのはご同慶の至りであります。

グリーンハイツも1年前に自治会を理事会から独立させると同時に支え合い活動部会を新設し。永年の懸案だった見守り・助け合い活動を開

始しました。具体的に何が出来るのか、何をしたいのか等、これからの展開次第ですが、無理をせず、出来ることから一つずつやって行こうと考えています。そして、自治会単位では対処出来ない事柄を「白瀬川ブロック助け合いの輪」知らせましょ・咲かせましょ」で対応できるようにして行きたいと思っています。

何れにせよ、会員各位の資金・労力の提供があつて可能になる事で、皆様の絶大なるご理解とご協力をお願い致します。

会計 安木 賢行



神戸生まれ神戸育ちでしたが、昭和四十六(1971)年十二月のクリスマスマスイヴに新築された宝塚西山住宅へ引越して来ました。宝塚市民になって四十一年経過しました。当時、宝塚高校の南側斜面に戸建て住宅は二十軒位有り西山住宅の周辺は宝塚ゴルフ場以外は松林ばかりでした。

此処の管理組合の理事は一年任期の輪番制で私も四回廻ってきました。長く住むと近隣のマンションの方々とも親しくして頂き、今は「助け合い

の輪」に誘われ事務局に属しています。

「知ら・咲か」第二号に紹介したように県道の西山住宅南側に歩道設置が決まり、五月下旬に着工しました。兵庫県からこの話が最初に有ったのは昭和五十三(1978)年で途中、何度かの中断を挟みながら三十四年間掛かって漸く実現しました。この交渉にも長期に亘り参画しました。

この地域の高齢化問題への対応として「助け合いの輪」活動、自治会の設立など微力ながら協力しなければと思っています。

投票所臨時駐車場ご案内

～参院・知事選もブロックの助け合い～

距離1km、標高差百mという厳しい条件克服と投票所周辺道路への迷惑駐車・渋滞解消のため、今回も逆瀬川マンション、逆瀬台住宅の皆さんからの駐車場提供とブロック各マンション有志の方々による当日の交通整理誘導を行います。

各マンション、ご近所でもご高齢な方や体力に不安のある方の送迎や誘い合いなど、助け合っ国民の権利を行使して下さい。

県道 明石神戸宝塚線

宝塚西山住宅 南側へ歩道設置について

標題の歩道設置工事が5月23日(木)から始まりました。「ゆずり葉だより」今年の新年号で「歩道設置問題の交渉解決」の記事を載せて5ヵ月を経過、その間、兵庫県へ歩道用地の売却、宝塚市から代替地の購入、売却と購入に携わる各区分所有者の三者の夫々契約締結と法務局への登記などの法的手続きにかなりの時間を要しました。中には相続の手続きが要ったり思わぬ時間が掛かりました。

我々管理組合としては総会決議に基づき、一人の反対者も無く良識ある対応でスムーズに進められたと思っています。工事中は近隣の皆様方に大変ご不便をお掛けすることになり申し訳無く思いますが、完成後の利便性に免じてご容赦を賜りたくよろしくお願い申し上げます。

なお、歩道整備工事について少しご説明をしておきます。

工事は、「西山住宅が発注する」歩道整備関連工事と「兵庫県が発注する」県歩道整備事業の二つがあり、同時施工で進められています。

○ 「西山住宅が発注する」歩道整備関連工事

第1期工事(平成25年5月23日～7月31日)

兵庫県へ売却した歩道用地の更地化。既存樹木の伐採処分、西山住宅敷地内の工作物撤去処分、並びに敷地西南にゲート(通用門)設置工事。

第2期工事(今後、発注する工事、平成26年3月末に終了予定)

西山住宅敷地内植栽工事(伐採処分に替わる樹木の補充植栽工事)



○ 「兵庫県が発注する」県歩道整備事業

歩道用地内の工作物の撤去処分並びに、西山住宅ブロック積み擁壁の設置と、歩道整備工事
工事期間(今のところ25年10月末に終了の予定)

○ 県歩道整備工事完成後、供用開始について

歩道の供用が開始されると、現在の西山住宅敷地内の通り抜けは、出来なくなります。
(アヴェルデさん、西高校さんへの27年間に亘る敷地内通行許可は終わります)

○ 市道に歩道設置について

西山住宅東側市道の西山住宅側、路側帯に駐車する車が多く、歩行者が路側帯を歩行出来ず、車道中央寄りの歩行を余儀なくされる。この道路は、宝塚南口方面への抜け道となり、多くの車輛が通る大変危険な状況であります。

県歩道整備に伴い、市道にも歩道が今年度設置されることになりました。

(安木)

阪急逆瀬台マンション 消防・防災訓練を実施

阪急逆瀬台マンションでは、5月26日（日）に消防・防災訓練を行ないました。

今回も宝塚市西消防署宝松苑出張所の方々よりご指導を受け下記の訓練を行ないました。

- ・ 消防署への通報、出火場所への消火器の搬送、安全な場所への避難
- ・ 消火器の取扱い説明
- ・ 屋内消火栓の取扱い説明と放水
- ・ 身近にある椅子、毛布などを利用した搬送方法
- ・ 宝塚市より貸与されている防災用品の展示

約1時間の訓練でしたが、皆さん真剣に取り組んでおり、43名の方々が参加された中には近隣の方も見学に来られたことを有意義に思っております。

当マンションは、店舗併設の共同住宅であるため年間2回の訓練が義務付けられており次回は11月頃に行う予定をしております。



(志村)

季節のトピックス

白瀬川とゆずり葉公園のミヤマアカネ

今月から秋にかけて日本で最も美しい赤トンボといわれる「ミヤマアカネ（深山茜）」を白瀬川やゆずり葉公園の逆瀬川沿いで見ることができます。雄雌とも翅（はね）の縁紋（えんもん）から内側にかけて褐色斑がある、めずらしいトンボです。水の絶えず切れない用水路が田園地帯に当たり前にあったころはどこでも見られましたが今では兵庫県レッドデータCランクに位置づけられている希少生物でもあります。下流の宝塚ゴルフ場から逆瀬川駅付近では毎年、あかねちゃんクラブや西山小学校4年生のリーサープロジェクトなどの生態調査も行われており、この地域の自慢にもなっています。



褐色斑（かっしょくはん）
褐色の太い帯

縁紋（えんもん）

翅脈（しみゃく）
翅（はね）の網の目のような骨組みになっている筋

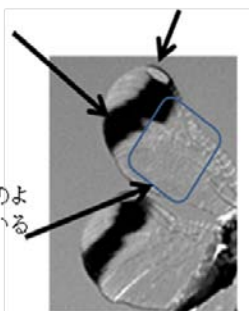

【豆知識】ミヤマアカネ成虫は体長32-39mm程度。翅（はね）の縁紋（えんもん）内側にある褐色の太い帯と、翅脈（しみゃく）まで色づくのが特徴で、他種との判別は容易。胸部側面はほとんど無斑である。幼虫は典型的な赤とんぼ型のヤゴで、一見マユタテアカネに似るが側棘（そっきょく）が全体的に短い。【特徴】茶色の帯と縁紋（えんもん）がよく目立ちます。縁紋（えんもん）は、成熟したオスではサーモンピンク、若いオスとメスではミルク色。オスは全身があざやかな赤色になります。【分布】北海道・本州・四国・九州【環境】川、用水路。開けた草地に見られず。【季節】7月から11月

「助け合いの輪」活動紹介②

今月は「逆瀬台マンション見守り隊（仮称）」を紹介致します。

「逆瀬台マンション見守り隊（仮称）」

阪急逆瀬台マンション 二宮 満雄

私は、今回白瀬川兩岸集合住宅協議会の働きをより発展させるために、NPOを立ち上げようと考えて居られる方々からお誘いを受け、その輪に加えていただこうとしたところ、いきなり逆瀬台マンションの助け合いの輪見守り隊のまとめ役を夫婦でお受けすることになり、その急展開にいささか驚いております。しかし、これまでの先輩方のご努力の大変さを思うと首を横に振るわけには行かず、微力ですが、ご協力させていただくことにしました。どうぞよろしくお願いいたします。

逆瀬台マンションでは、震災後数年して、ふれあい喫茶「ブロッコリー」が生まれ、それからシニアピンポンクラブ、絵画教室、のびのび体操クラブが生まれ、サークル活動を通して、住民間に顔と名前がわかる関係が少しずつ大きくなってきており、高齢者の方々の安否確認に一定の役割は果たしているように思います。しかし、これからますます高齢化は進むと同時に、お一人住まいや、いわゆる「老老介護」のご家庭が増えることは確実です。

しかし、介護制度或いは福祉制度の複雑さなどから、地域包括支援センターを初め、エデンの園など関係者が懸命に啓発事業をしているものの、制度や社会資源といわれる施設についての知識が十分知られていない現実があります。いざとなったときに、どうしていいか、わからないという人が結構多く居られると感じています。

このことは、高齢者だけに限ったことではありません。障害者の方々についても同じことが言えると思います。見える障害である身体障害者についての社会の理解は進んできたかもしれませんが、見えない障害、例えば精神障害者や発達障害者、内部障害者などについては地域社会の理解が余り進んでいるとはいえないようです。

そこで、逆瀬台マンション見守り隊は、少しの見守り、ちょっとした支援があれば普通に生活できる高齢者、障害者、子どもを対象にした見守り活動を、住民の皆さんが持っている得意技を生かしていただきながら、展開していこうと考えています。

私は、現在は精神障害者や視覚障害者の入・通所施設の役員をしており、またその前には、神戸市でお一人住まいの高齢者の方々の見守りを3年間ほど経験しており、見守りには、関係機関の密接な連携が肝要であることを経験してきました。例えば、民生委員さん、児童委員、包括支援センター、警察、消防、学校、医療機関、老人クラブ、関係自治会、まちづくり協議会、健康センター、介護施設、障害者施設、ボランティア団体、管理組合などがリストアップされるでしょう。そこで大切なことは、自助・協助と守秘義務と情報公開の微妙なバランスが可能となる思いやりの心だと思えます。

そうした精神を活かして、宝塚市内で活動されている実例を機会を見て「知ら咲か」で少しずつご紹介したいと思えます。

(保存版) 各マンション		サロン・教室予定表			2013 年 7 月現在
マンション名	サロン・教室	実施日	時間	料金	問合せ先
アヴェルデ	ふれあいサロン アヴェルデ	原則 15 日		200 円	73-4365 大迫
宝塚西山住宅	遊樂里 (ゆうらり) 西山	第2水		200 円	72-8330 大河原
パークマンション	午後のふれあいサロン ひまわり	第1木	1:30~3:30	200 円 ~ 700 円 + α	73-1686 宮部
シャンティ逆瀬川	シャンティサロン	原則 月末水	12:30~	200 円	71-3833 藤井
グリーンハイツ	裏山ハイキング	毎週日	8:00~	各自	73-1384 鬼頭
	お元気講座	第1水	1:00~	250 円	
	おしゃべりサロン	第2、4月	1:00~		
	ゴルフ会	3,5,7,9,11 月の平日		各自	
	遊湯 (ゆうゆう) 会	第2水	2:00~	600 円/1回	
阪急逆瀬台 マンション	シニアピンポンクラブ	毎週月、木	1:00~4:00	500 円/月	72-1501 内田
	白瀬川絵画サークル	第1日	9:30~12:00	500 円/1回	(186) 20-5054 石谷
	のびのび体操	第2、4水	2:00~2:40	300 円/1回	070-5400-3449 花房
	ふれあい喫茶 「ブロッコリー」	第1水	1:00~3:00	300 円	71-2803 阪尻
逆瀬台住宅	なごみサロン	第4土	1:30~4:00	100 円	77-3213 高坂
	民謡教室	第1、3土	1:00~	2500 円/月	72-0987 浅田
逆瀬川マンション	カラオケ教室	毎週月	1:30~4:30	500 円/月	26-6771 尾川
	カラオケクラブ	毎週金	1:30~4:30	100 円/1回	
	すこやかサロン	毎週火	1:00~3:00	100 円	73-0391 菅原
	ピンポンクラブ	毎週水、土	1:00~4:00	100 円	74-5141 福島

サロン、教室のご紹介① 「シャンティサロン」

立ち上げはなかなか大変でした。でも、オープンしてみると48戸中10~15人の出席者があり、嬉しいことでした。

当住宅だけでは規模が小さいので、以前お住まいで退出なさった方々にも声をかけて、楽しんでいただいております。女性だけでなく、男性だけ、ご夫婦の参加もあります。

住人の方で趣味豊かな方、ボランティア登録

なさっている方、ご近所の専門の方などに講師をお願いして毎月のテーマを決めています。

7月24日(水)はオカリナ演奏です。

8月はお休みいたします。

これからもスタッフ一同頑張って、楽しく運営してまいります。

(浜田)



告知板

鳥取砂の美術館と梨狩り研修視察旅行参加者募集中！

- | | | | |
|---------|---|-------------|-------------------------|
| ◆主 | 催 | 白瀬川ブロック主催 | ◆ツアー内容 |
| ◆日 | 時 | 9月13日(金) | 鳥取砂丘見学(砂丘リフト券つき)、砂の美術館 |
| ◆費 | 用 | 5,980円(保険付) | 見学、梨狩り、鳥取県立博物館視察、道の駅あわ |
| ◆募集締め切り | | 第1次 7月末 | くらんど見学。昼食アサリ飯(梨などお土産つき) |
| | | | ◆申し込み方法 各マンションお世話係まで。 |

「ゆずりあい、助け合い、思いやり」で！

—阪急バス6月1日ダイヤ改正で学生便も減便—

6月1日より阪急バス宝塚市内線のダイヤが改正されました。

この改正で通常便のダイヤ改正に加えて「学生便」が減便されることとなりました。これにより、今まで学生は「学生便」への乗車を優先していましたが「通常便」利用も余儀なくされました。

宝塚西高校の校長先生から「知らせましょ・咲かせましょ」あてに混雑への断りの言葉を頂きました。

学びの場の高校生と住民が同じ地域社会の一員として共に「ゆずりあい、助け合い、思いやり」の心でバスを利用しましょう。

「知らせましょ・咲かせましょ」
会長 千秋良雄様

兵庫県宝塚西高校
校長 越前伸也

初夏の候、本校教育に格別のご理解とご協力を賜り、厚く御礼申し上げます。
先日、本校の保護者より白瀬川ブロック「知らせましょ・咲かせましょ」の活動について教えていただきました。同じ地域社会の一員として今後ともよろしくお願ひ致します。

さて、本校学生の下校時のバス利用についてですが、これまでは阪急バスとの了解事項として、下校集中時間帯において「学生便」以外への乗車を控えるように指導してまいりました。

ところがこの6月1日(土)よりのダイヤ改正で阪急バスより「学生便」を減便するとともに、「通常のバス便」へ生徒を乗車させるようにとの依頼がありました。

今後、時間帯によっては、かなり混雑が予想されます。住民の皆様にご迷惑をおかけすることのないようにご指導してまいりますが、何卒ご理解いただきますようお願いいたします。

(以下、連絡文書省略)

【編集後記】

「知ら咲か創刊号は社会福祉協議会始め関係者皆様のご協力のお蔭で想定外にスムーズに発刊することが出来ましたことを感謝と共にご報告申し上げます。

白瀬川ブロックの皆様・関係者の皆様にお読みいただけたかどうか不安な気持ちもありましたが予想外に沢山の皆様にお読みいただき、総じて好意的なご意見・反応をお寄せ下さりまして編集員一同は暖かい気持ちで分ち合うことができました。

第2号の準備は編集委員に新たな戦力として若手・女性が参画していただけまして総勢八名と理想的な人員構成となりました、更なる活動、紙面充実に尽力いたします。

(編集委員一同)

